

**ELLIET**

HANDLEIDING

**E 750**

## Inhoudstafel

INHOUDSTAFEL.....	2	5.2 INSTELLEN VOOR WERKING.....	6
<b>1. VEILIGHEID.....</b>	<b>2</b>	5.3 STARTEN VAN DE MACHINE.....	7
1.1 VEILIGHEIDSINSTRUCTIES.....	2	<b>6. WERKEN MET DE</b>	
1.2 GEBRUIKTE SYMBOLIEK.....	3	<b>GAZONVERLUCHTER.....</b>	<b>7</b>
<b>2. ALGEMENE BEPALINGEN EN FUNKTIES</b>	<b>4</b>	<b>7. STOPPEN MET WERKEN EN OPBERGEN.</b>	<b>7</b>
2.1 HET GESTEL.....	4	7.1 STILLEGGEN.....	7
2.2 DE MESSEN EN DE AANDRIJVING.....	4	7.2 OPBERGEN.....	7
2.3 DE REGELING.....	4	<b>8. ONDERHOUD.....</b>	<b>8</b>
2.4 DE DUWBEUGEL EN BEDIENINGSHENDEL.....	4	8.1 ONDERHOUDSSHEMA.....	8
<b>3. TECHNISCHE GEGEVENS.....</b>	<b>5</b>	8.2 WERKWIJZEN.....	8
<b>4. TRANSPORT.....</b>	<b>6</b>	<b>9. DE WAARBORG VOORWAARDEN.....</b>	<b>10</b>
<b>5. IN GEBRUIK STELLEN VAN DE</b>		<b>10. TABEL DER GEPRESTEERDE UREN... 12</b>	
<b>GAZONVERLUCHTER.....</b>	<b>6</b>	<b>11. ONDERDELENLIJST.....</b>	<b>13</b>
5.1 EERSTE MAAL IN GEBRUIK.....	6		

## 1. Veiligheid

### 1.1 Veiligheidsinstructies

Bij het ontwerp van de machine zijn we vertrokken van de veiligheid van zowel gebruiker als onderhoudsman. Dit heeft geleid tot een aantal **specifieke veiligheidsmaatregelen**:

- **Bedieningshendel:** De hendel bedient, bij aantrekken, de aandrijving van de messen. Bij het loslaten zullen de messen niet draaien.
- **Afschermingen rond de aandrijving**
- **Eenvoudige regeling van de diepte**
- **Afschermplaten:** Rondom de verluchter zijn er afschermplaten om het opvliegend mos en gras tegen te houden.



Toch moet men aandachtig zijn en gevaarlijke situaties vermijden. Vooraleer de machine in werking te stellen moet u volgende instructies aandachtig doornemen en opvolgen:

- De machine dient enkel voor het ontmossen van uw gazon.
- Andere activiteiten buiten het ontmossen van uw gazon is verboden.
- De machine mag enkel bediend worden door personen ouder dan 16 jaar.
- De machine mag enkel **bediend worden door personen in goede conditie.**
- De machine mag enkel **bediend worden door technisch onderlegde personen.**
- De **onderhoudswerken** beschreven in deze handleiding moeten gebeuren door een technisch gekwalificeerd dealer. Andere onderhouds-, montage en demontagewerken moeten gebeuren door een erkende dealer.
- Laat niemand, vooral geen kinderen en huisdieren, in de buurt van het te ontmossen terrein komen.
- Draag steeds stevige schoenen en een lange broek. Vermijd losse kledij en open schoenen.



**Nooit blootvoets werken.**

- Inspecteer het gebied waar de gazonverluchter wordt gebruikt zorgvuldig en verwijder stokjes, stenen, draad en afval.
- Leg steeds de motor af bij de diepteinstelling.
- Start de motor nooit in een gesloten ruimte of laat hem nooit draaien in een gesloten ruimte.
- Werk steeds bij goede verlichting (min 500lux.)
- Leg de motor steeds af bij onregelmatigheden en controleer de messen op defecten.
- **Leg de motor en bougiekabel steeds af bij onderhoudswerken.**

## 1.2 Gebruikte symboliek

De lijst hieronder afgebeeld bevat de gebruikte symbolen op de machine.



**Gevaar**



**Lees steeds aandachtig de handleiding.**



**Draag steeds een veiligheidsbril**



**Draag steeds oorbeschermers**



**Draag steeds werkhandschoenen**



**Hou handen weg van het draaiend mes**

## 2. Algemene bepalingen en functies

De Eliet gazonverluchter is een machine die mossen en andere planten verwijdert uit uw grasperk. De gazonverluchter bestaat uit volgende onderdelen:

- Het gestel
- De messen en de aandrijving
- De regeling
- De duwbeugel met bedieningsbeugel

In de onderstaande paragrafen worden de onderdelen besproken.

### 2.1 Het gestel

Het gestel is het geheel waarop de onderdelen zijn gebouwd. De wielen worden zijdelings gemonteerd. De motor staat op het gestel en de messen worden door het gestel omkast.

### 2.2 De messen en de aandrijving

Op het gestel staat de motor gemonteerd. Via een V-riem overbrenging wordt de messenas aangedreven. De motor is een brandstofmotor. Deze draait steeds op zijn maximum toerental zodat hiervoor geen regeling is voorzien.

De messenas die gemonteerd zit onder het gestel kan gemaakt zijn met vaste messen, losse messen of dubbel-cut messen.

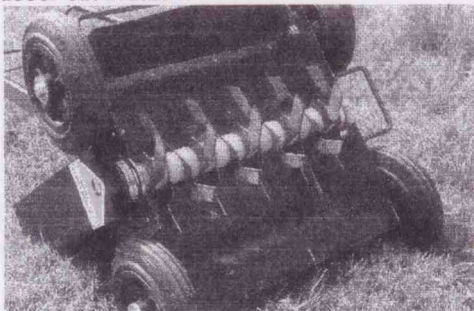

### 2.3 De regeling

De diepteregeling gebeurt aan de voorzijde van de gazonverluchter. De wielen worden op of neer bewogen met behulp van de voorziene oogteregeling.

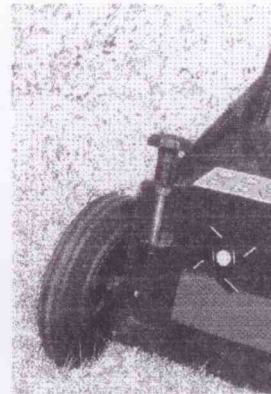

### 2.4 De duwbeugel en bedieningshendel.

De duwbeugel, bevestigd aan de achterzijde van de verluchter, heeft bovenaan een hendel die de aandrijving bediend. Door deze aan te trekken wordt de V-riem aangespannen. Het loslaten van de bedieningshendel heeft als gevolg dat de messenas stilvalt.

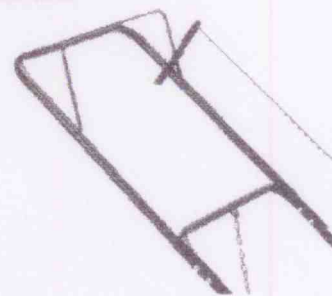

### 3. Technische gegevens

<b>werkbreedte</b>	75 cm
<b>vaste messen</b>	25 stuks - 3mm dik
<b>soort messen</b>	met stelliet staal opgelast
<b>losse messen</b>	46 stuks - 2.5mm dik
<b>soort messen</b>	met stelliet staal opgelast, bevestiging met nylon scharnierpunt
<b>messen afstand</b>	25mm
<b>wielen</b>	rubberen banden op aluminiumvelgen met industriële kogellagers
<b>diepteregeling</b>	traploos door snelsysteem
<b>diepteblokkering</b>	met autom. blokkering
<b>riemspanning</b>	verticaal
<b>duwboom</b>	vlottend
<b>gewicht</b>	□ 79 kg
<b>motorkeuze</b>	B & S vanguard - 9pk Honda GX 270 - 9pk Kubota GH 250
<b>toerental motor</b>	3200 tr/min

## 4. Transport.

Om met de gazonverluchter te kunnen werken moeten de messen dieper staan dan de wielen (zie 5B). Om de machine te verplaatsen moet men volgende handelingen volgen:

1. Zet de motor af.
2. Duw de duwbeugel naar beneden zodat de voorste wielen 10cm van de grond komen te staan.

3. Verrij de gazonverluchter.
4. Zet de gazonverluchter neer op het gazon.
5. Start de gazonverluchter.



**Opgelet: Het niet volgen van de handelingen kan schade berokkenen aan de messen en aan de ondergrond.**

## 5. In gebruik stellen van de gazonverluchter.

### 5.1 Eerste maal in gebruik

Gazonverluchters zijn steeds geleverd **zonder** olie en benzine. Vul de brandstofmotor met goede motorolie van het type SAE 20-40. Vul tevens het benzinereservoir met loodvrije benzine. (Zie handleiding motor).



**Opgelet: Rook nooit tijdens het vullen van de benzinereservoir.**

### 5.2 Instellen voor werking.

Vooraleer de gazonverluchter kan werken moet de juiste mesdiepte worden ingesteld.



**Draag steeds handschoenen.**

1. Leg de motor stil.
2. Ontdoe de motor van de bougie kabel (zie handboek motor).
3. Plaats de machine op een vlakke bodem (beton, asfalt,...)
4. Verdraai de V-riem (46) met de hand totdat de top van het mes het laagste punt is. De voorste wielen zullen eventueel van de grond worden gelicht.
5. De afstand van de voorste wielen tot de grond bepaald de mesdiepte voor werking.
6. Trek aan de hendel van het blokkeringssysteem zodat de sterknop kan verdraaid worden.
7. Draai met behulp van de sterknop (52) de wielen naar boven of beneden alnaargelang:  
*links draaien:* messen intrekken of ondieper werken.  
*rechts draaien:* messen uitduwen of dieper werken.

*Vochtige periodes:* stel de mesdiepte in op 5 mm.

*Droge periodes:* stel de mesdiepte in op 2 mm.

8. Laat de hendel van het blokkeringssysteem los zodat de sterknop is vergrendeld.
9. Steek de bougie kabel terug op zijn plaats.

Wanneer de sterknop te dicht bij het frame komt en het frame vooraan (1 à 2 cm) bijna de grond raakt (1 à 2 cm) moeten de achterste wielen worden verhoogd. (De machine zal moeilijker vooruit te duwen zijn)

1. Los de bouten (39).
2. Verplaats de achterste wielen 1 gat naar boven en zet deze vast met de bout (39).
3. Draai de wielen vooraan omlaag door naar links te draaien aan de sterknop.
4. Laat de hendel van het blokkeringssysteem los zodat de sterknop is vergrendeld.

## 8. Onderhoud.

Onderhoud moet steeds gebeuren volgens de regels van goed vakmanschap. Raadpleeg uw dealer of constructeur bij onduidelijkheden.

### 8.1 Onderhoudsschema

aktie	na eerste	na	na 10uur	na 25 uur
<b>Motor</b>			<input type="checkbox"/>	
<b>oliepeil</b>				
<i>nazicht</i>	<input type="checkbox"/>	<input type="checkbox"/>	<input type="checkbox"/>	
<i>verversen</i>				<input type="checkbox"/>
<b>Luchtfilter</b>				
<i>reinigen</i>				<input type="checkbox"/>
<b>smeren</b>		<input type="checkbox"/>		
<b>V-riem</b>			<input type="checkbox"/>	
<b>messen</b>			<input type="checkbox"/>	
<b>algemene</b>			<input type="checkbox"/>	<input type="checkbox"/>
<b>reinigen</b>		<input type="checkbox"/>		

### 8.2 Werkwijzen

#### 1. MOTOR:

Het onderhoud van de motor staat uitvoerig beschreven in de handleiding van de motor

#### 2. OLIEPEIL MOTOR:

*Nazicht:* Zoals beschreven in de handleiding van de motor moet het olieniveau gecontroleerd worden op zijn niveau. Indien nodig wordt deze bijgevuld met de passende olie type SAE 20-40.

*Verversen:* De motorolie moet na de eerste 10 uur en na 25 uur worden verversd. Volg hiertoe de instructies vermeld in de handleiding van de motor. Gebruik olie type SAE 20-40.

#### 3. LUCHTFILTER:

*reinigen:* Na 25 uur te hebben gewerkt moet de luchtfilter worden gereinigd. In de handleiding van de motor staat de werkwijze die moet gevolgd worden.

#### 4. SMEREN:

Na iedere werking moeten de delen worden gesmeerd. Reinig eerst de gazonverluchter vooraleer te smeren.

Volgende delen moeten gesmeerd worden:

- \* wielen
- \* bedieningskabel
- \* regelvizzen
- \* lagers van de messenas met kruipolie

#### 5. V-RIEM:

Na verloop van tijd kan de spanning op de V-riem verminderen. men moet volgende werkwijze nemen:

1. Leg de motor stil en neem de bougiekabel weg van de motor.
2. Draai aan de bout (27) zodat de stang (29) naar boven toe komt.
3. Bevestig de bougiekabel terug op zijn plaats. Voor het vervangen van de V-riem moet men volgende werkwijze volgen:
  1. Leg de motor stil en neem de bougiekabel weg van de motor.
  2. Demonteer de beschermingskast (45) door de bouten te lossen.
  3. Neem de V-riem (46) van de riemschijf (20).
  4. Monteer de nieuwe V-riem.
  5. Monteer de beschermingskast (45) terug op zijn plaats.
  6. Bevestig de bougiekabel terug op zijn plaats.

### 5.3 Starten van de machine.

Volg steeds onderstaande punten vooraleer met de machine te werken.



1. Zet de machine op het gras.
2. Start de motor (**niet aan de bedieningshendel trekken**). Zie handleiding motor.
3. Druk de duwbeugel naar beneden.
4. Trek de bedieningshendel naar u toe en laat de messen op toeren komen.
5. Laat langzaam de voorwielen zakken zodat de messen in de het grassen snijden.
6. Duw langzaam de gazonverluchter vooruit.

## 6. Werken met de gazonverluchter.

Het werken met een gazonverluchter is zoals met een grasmaaier. Men doorloopt het gazon in één richting. Het mos en gras harkt men daarna samen. Indien men dit nodig acht kan men een tweede maal door de gazon lopen maar dan in de dwarsrichting.

Tijdens werking kan het nodig zijn de diepteregeling opnieuw in te stellen. Volg hiertoe de instructies vermeld in hoofdstuk 5.



**Zorg er steeds voor dat de messen geen stenen of verharde ondergrond raken. Dit kan ernstige beschadigingen aan uw messen teweeg brengen.**



**Draag steeds beschermende kledij en oorbeschermers.**

## 7. Stoppen met werken en opbergen.

### 7.1 Stilleggen

Nadat het werk beëindigd is moet men de gazonverluchter stil leggen. Volg hiertoe onderstaande instructies:

1. Duw de duwbeugel omlaag zodat de messen boven het gras uitsteken terwijl deze nog draaien.
2. Duw de gazonverluchter een eindje verder zodat er geen mos meer rond de messen zitten.
3. Laat de bedieningshendel los terwijl de messen nog boven het gras staan.
4. Laat de messen tot stilstand komen.
5. Duw op de beugel van de machine om deze te verplaatsen.
6. Noteer de gepresteerde uren.
7. Vergelijk deze met de uren voor onderhoud en voer het nodige onderhoud uit.

### 7.2 Opbergen

Voor het opbergen moeten volgende punten worden overlopen:

1. Voer het nodige onderhoud uit met inbegrip van het reinigen.
2. Bij de winterstop moet alle benzine uit de tank zijn en uit de motor.
3. Laat de motor draaien totdat deze stilvalt door gebrek aan benzine.
4. Trek aan de startkabel tot de motor op compressie staat.
5. Stel hem horizontaal op.



**6. MESSEN:**

De messen moeten gecontroleerd worden op hun doeltreffendheid. Wanneer het nodig geacht wordt om deze te vervangen moeten volgende werkwijzen worden gevolgd:

**vaste messen:**

1. Leg de motor stil en neem de bougiekabel weg van de motor.
2. Maak de messen as los van het frame door de bouten (56) te lossen van de lagers.
3. Demonteer de lager aan de zijde waar er geen V-riemschijf is.
4. schuif één voor één een mes met tussenafstandhouder over de as.
5. Monteer op dezelfde wijze de nieuwe messen. Zorg ervoor dat de messnede naar voor wijst.
6. Monteer de lager terug op de as.
7. Monteer het geheel op het chassis.
8. Bevestig de bougiekabel terug op zijn plaats.

**Losse messen:**

Hier bestaat de mogelijkheid de messen afzonderlijk te vervangen. Aangeraden wordt de messen allemaal gelijktijdig te vervangen. Volg hiertoe onderstaand werkwijze:

1. Leg de gazonverluchter op zijn zijde met de luchtfilter naar boven.
2. Los de messen één voor één door de bout (4) te lossen en vervang de messen.
3. Zet de gazonverluchter terug op zijn wielen.

**Dubbel-cut messen:**

Hiertoe volgt men dezelfde manier als bij de vaste messen.

**7. ALGEMENE KONTROLE:**

Na 10 werkuren moet de gazonverluchter gecontroleerd worden op eventuele slijtages en defekten. Controleer hiertoe elke verbinding en scharnierpunt. Zorg ervoor dat deze perfect functioneren.

**8. REINIGEN:**

Na iedere werkbeurt moet de gazonverluchter gereinigd worden. Verwijder alle vuil en mosresten van de motor en frame. Gebruik hiervoor een harde borstel. Vermijd zoveel mogelijk het gebruik van water op de gazonverluchter om te reinigen.

## 9. De waarborg voorwaarden

De waarborgkaart bestaat uit twee delen: **waarborgkaart van de klant**  
**waarborgkaart van de producent**

De “waarborgkaart van de klant” is strikt persoonlijk, en deze houdt hij dan ook in zijn bezit. Via de kaart staat de producent N.V. ELIET garant voor een waarborg over een termijn van:

- **1 jaar** indien de machine instaat voor **particulier gebruik**
- **6 maanden** indien de machine instaat voor **professioneel gebruik**.

De garantietermijn loopt vanaf de aankoopdatum van de machine, en wordt enkel verleent als de voorgeschreven garantieprocedure strikt wordt gevolgd.

De “waarborgkaart van de producent” moet opgestuurd worden naar onderstaand adres. Ondertekening van deze kaart is een aanvaarding van goede ontvangst van de gebruikersinstructies en tevens wordt hiermee bevestigd dat deze gebruiksinstructies begrepen zijn. De gebruiker moet deze naleven. Een niet naleven van de instructies kan niet veilige situaties met zich meebrengen. Ieder gebruik niet vermeld in de gebruikersinstructie moeten met een schriftelijk toestemming worden geven.

Deze garantie dekt echter niet de beschadiging van onderdelen die aan normale slijtage onderhevig zijn, met name: messen, riem, lagers.

Iedere montage, wijziging of toevoeging van niet originele onderdelen maken de garantie nietig. Dit is eveneens van toepassing op elk schade die voortvloeit uit het niet naleven van de gebruiks- en onderhoudsregels die in de gebruikersinstructies vervat zijn.

De producent N.V. ELIET houdt zich in elk geval het recht voor te beslissen of de klant heeft voldaan aan de voorwaarden voor geldigheid van deze garantie van het zij 1 jaar of 6 maanden.

Indien de waarborg finaal wordt afgekeurd door de N.V. ELIET, onttrekt zij zich van elke financiële tussenkomst in de herstellingswerken of in de kosten die daaruit voortvloeien.

Indien stukken onder waarborg werden vervangen, vallen deze nieuwe onderdelen onder de oorspronkelijke waarborgtermijn (die aanvangt de datum van aankoop).

De producent NV Eliet zal door verkeerd ingebruikname, door verkeerd toepassen van onderhoud, of door verkeerd gebruik in opbergen niet tussenkomen in schade geleden aan de machine of aan de omgeving, direct of indirect. Zij draagt evenmin enige verantwoordelijkheid omtrent verkeerde in gebruikname, onderhoud of opberging met als gevolg directe of indirecte schade aan machine en omgeving, arbeidsverlet e.d. .

### Garantieprocedure:

- De volledige waarborgkaart (twee delen) wordt juist en eerlijk ingevuld op de dag van de aankoop.
- Beide kaarten worden afgestempeld door de dealer, en getekend zowel door de dealer als de klant.
- “De waarborgkaart van de producent” wordt direkt na de aankoop verstuurd naar het op de kaart vermelde adres.
- In geval van een defekt tijdens de waarborgtermijn, gaat de klant met de waarborgkaart en zijn machine naar de dealer ter inspectie.
- De dealer zal dan per brief de waarborg aanvragen ten gunste van de klant. (Bij de brief wordt een duplicaat van de waarborgkaart gevoegd)
- Het defekte onderdeel wordt door de dealer gedemonteerd en naar onderstaand adres verstuurd.
- N.V. ELIET zal dan finaal de waarborg goed- of afkeuren.

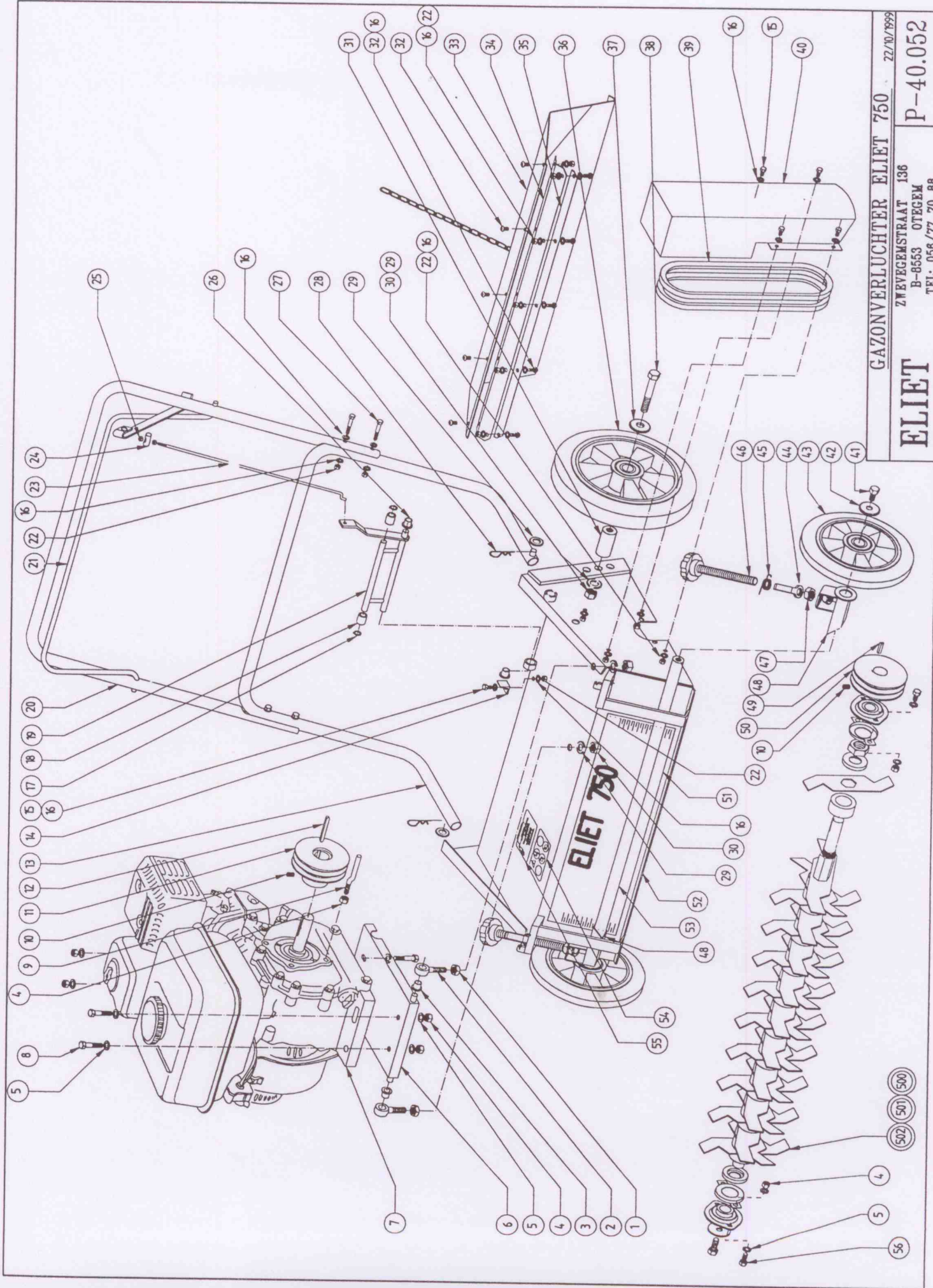

GAZONVERLICHTER ELIET 750 22/10/1999

ZWEVEGEMSTRAAT 136  
 B-8553 OTEGEM  
 TEL: 056/77 70 88

P-40.052

**ELIET**

**ELIET: GAZONVERLUCHTER 750**

20-10-98

**MACH.TYPE : GV ELIET 750 REF.Nr.:40.052**

Nr.	AANT.	PLAN Nr./ART.Nr.	BENAMING	PRIJS BTW EXL.
500	1	40.050	MONTAGEPLAN AS LOSSEN MESSEN	0
501	1	40.051	MONTAGEPLAN AS DUBBELE CUT MESSEN	0
502	1	40.049	MONTAGEPLAN AS VASTE MESSEN	0
				0
1	2		6KT. TEGENMOER	0
2	2	1.323	OOGBOUW	0
3	2	1.322	LAGERBUS OOGBOUW	0
4	9		ZELFBORGENDE MOER	0
5	16		SLUITRING	0
6*	1	10.180	MOTORPLAAT-HONDA+BR&ST	0
6**	1	10.084	MOTORPLAAT KUBOTA	0
7	1		MOTOR	0
8	4		6KT. TAPBOUW	0
9	1	1.803	REGELSTUK V-RIEM	0
10	2		STELSCHROEF	0
11	1	1.683	V-RIEMSCHIJF MOTOR	0
12	1		SPIE AS MOTOR	0
13	1	10.174	DUWBEUGEL	0
14	1	1.321	SUPPORT	0
15	5		6KT TAPBOUW	0
16	25		SLUITRING	0
17	2		BORGVEER	0
18	2	1.330	BUSJE EXCENTRIEK	0
19	1	10.176	EXCENTRIEK MOTORPLAAT	0
20	1	10.173	DUWBEUGEL BOVEN	0
21	1	10.175	KOPPELINGSHENDEL	0
22	20		ZELFBORGENDE MOER	0
23*	1	1.680	REGELSTANG	0
23**	1	1.682	REGELSTANG-HONDAMOTOR	0
24	1	1.325	ASJE RIEMSPANNER	0
25	2		ZELFBORGENDE MOER	0
26	2	1.327	LAGERBUS EXCENTRIEK	0
27	4		6KT TAPBOUW	0
28	2		BETASPELD	0
29	4		SLUITRING	0
30	4		ZELFBORGENDE MOER	0
31	2	1.028	DUIM WIELEN	0
32	10		LAGE BOLKOPSCROEF MET BINNENZESKANT	0
33	1	10.182	AFSCHERMKAP	0
34	1	1.678	KOPPELSTUK AFSCHERMKAP	0
35	2	1.679	OPSPANSTUK KOPPELSTUK AFSCHERMING	0
36	2		WIEL	0
37	2		SLUITRING	0
38	2		6KT. SCHROEFBOUW	0
39	2		V-RIEM	0

40	1	10.181	AFSCHERMKAP AANDRIJVING	0
41	2		6KT TAPBOUT	0
42	2		SLUITRING	0
43	2		WIEL	0
44	2	1.329	KLEM AS WIELEN	0
45	2	1.328	VEER	0
46	2	1.035	REGELSCHROEF	0
47	4		ZELFBORGENDE MOER	0
48	2	1.685	SUPPORT HOOGTEREGELING	0
49	1		SPIE AS MESSEN	0
50	1	1.681	V-RIEMSCHIJF MESSENAS	0
51	1		ZELFKLEVER ELIET 750	0
52	1	25.014	GESTEL	0
53	1	1.675	AS WIELEN	0
54	1		ZELFKLEVER INSTRUKTIES	0
55	1		ZELFKLEVER MOTORSTOP	0
56	4		6KT TAPBOUT	0
				0
				0
				0

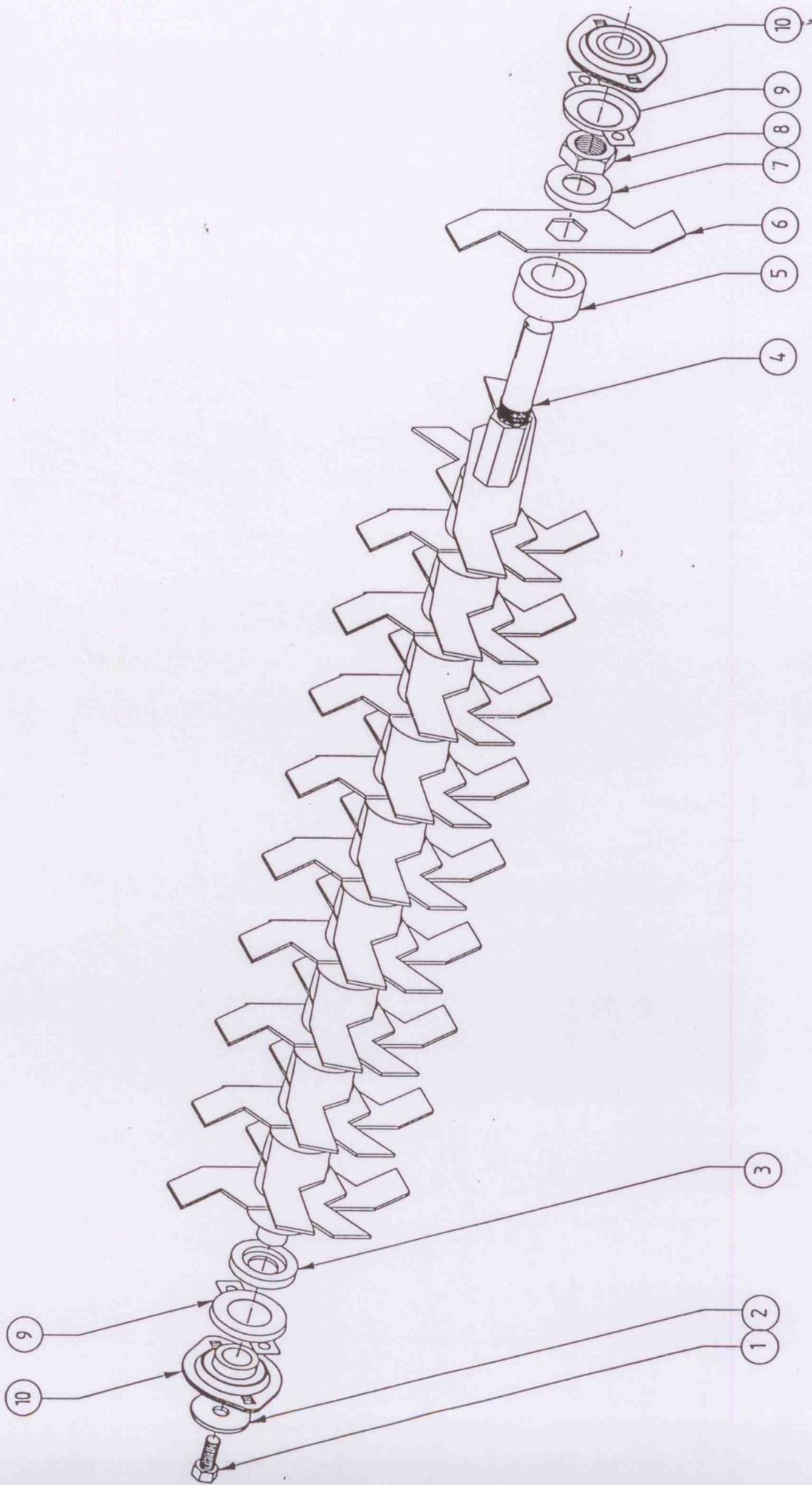

ELIET 750 : AS VASTE MESSEN

ZWEVEGEMSTRAAT 136  
 B-8553 OTEGEM  
 TEL: 056/77 70 88

**ELIET**

P-40.049

**ELIET 750:MONTAGEPLAN VASTE MESSEN**

10-09-98

**MACH.TYPE /GV.ELIET750****REF.Nr.:P-40.049**

<b>Nr.</b>	<b>AANT.</b>	<b>PLAN Nr./ART.Nr.</b>	<b>BENAMING</b>	<b>PRIJS BTW EXL.</b>
1	1		6KT TAPBOUT M10 X 20	0
2	1		SLUITIRNG Ø 10,5 X Ø 40 X 3	0
3	1	1.022	KLEMRING	0
4	1	1.674	AS	0
5	24	1.015	TUSSENRINGEN	0
6	25	1.016	MESSEN	0
7	1	1.021	KLEMRING	0
8	1	1.023	MOER	0
9	2	1.082	AFSCHERMING	0
10	2		FLENSKUSSEN	0

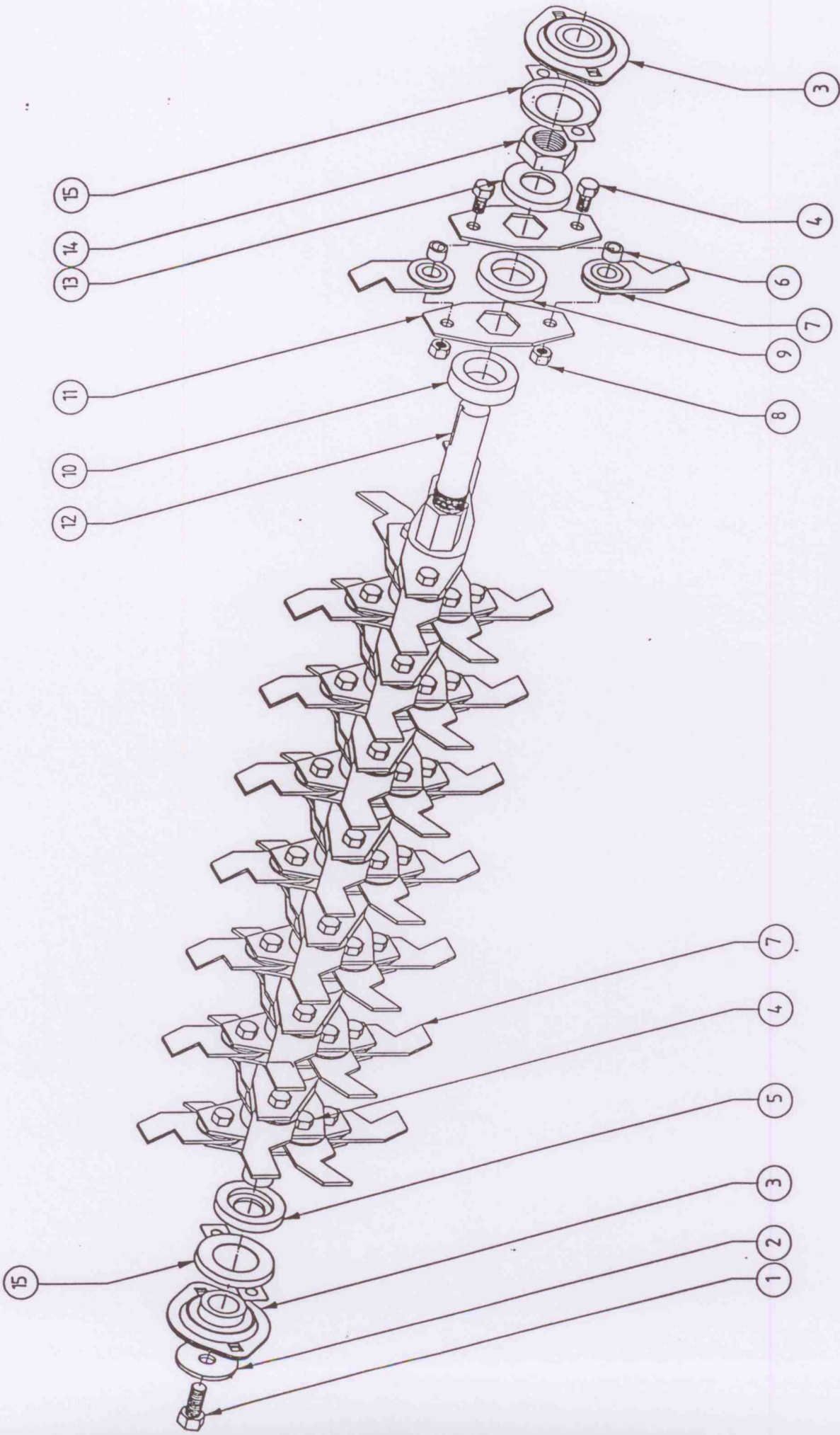

ELIET 750 : AS LOSSE MESSEN

ZWEVEGENSTRAAT 136  
 B-8553 OTEGEM  
 TEL: 056/77 70 88

**ELIET**

P-40.050



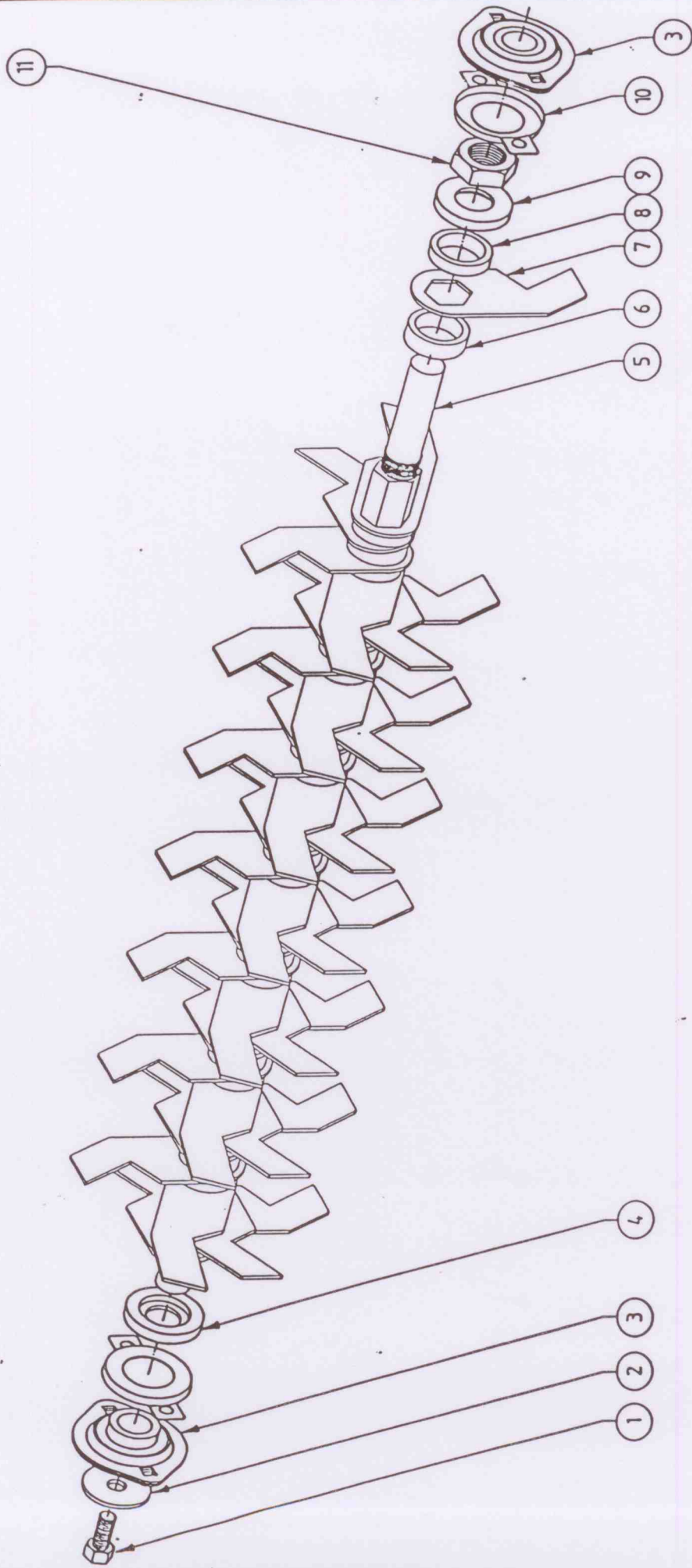

ELIET 750 : AS DOUBEL CUT MESSEN

ZWEVEGEMSTRAAT 136  
 B-0553 OTEGEM  
 TEL: 056/77 70 88

**ELIET**

P-40.051

**ELIET:MONTAGEPLAN AS LOSSE MESSEN**

20-10-98

**MACH.TYPE GV.ELIET 750****REF.Nr.:P-40.050**

Nr.	AANT.	PLAN Nr./ART.Nr	BENAMING	PRIJS BTW EXL
1	1		6KT TAPBOUT M10 X 20	0
2	1		SLUITRING Ø 10,5 X Ø 40 X 3	0
3	2		FLENSKUSSEN	0
4	48		6KT TAPBOUT M8 X 20	0
5	1	1.022	KLEMRING ST	0
6	48	1033	TUSSENRING MESSEN	0
7	48	1.030	LOS MES	0
8	48		6KT MOER M8	0
9	24	1.017	TUSSENRING	0
10	23	1.019	TUSSENRING	0
11	48	1.029	MESHOUDER	0
12	1	1.674	AS	0
13	1	1.021	KLEMRING	0
14	1	1.023	6KT MOER	0
15	2	1.082	AFSCHERMING	0

**ELIET:MONTAGEPLAN DUBBEL CUT MESSEN**

20-10-98

**MACH.TYPE :GV.ELIET 750****REF.Nr.:P-40.051**

Nr.	AANT.	PLAN Nr./ART.Nr.	BENAMING	PRIJS BTW EXL.
1	1		6 KT TAPBOUT M10 X 20	0
2	1		SLUITRING ERTALONØ 10,5 X ø 40 X3	0
3	2		FLENSKUSSEN	0
4	1	1.022	KLEMRING	0
5	1	1.674	AS	0
6	45	1.332	MESSEN	0
7	44	1.019	TUSSENRING	0
8	1	1.017	TUSSENRING	0
9	1	1.021	KLEMRING	0
10	2	1.082	AFSCHERMING	0
11	1	1.023	ZESK. MOER	0



## CE-Conformiteitsverklaring E750

---

Machine : Verticuteermachine  
Model : ELIET E750  
Type : Referentie : MA 009 010 207  
Referentie : MA 009 020 207  
Referentie : MA 009 030 207

Deze machines zijn ontworpen en gebouwd volgens voorschriften uit onderstaande Europese norm :

- PrEN 13684 Garden equipment - Pedestrian controlled lawn aerators and scarifiers - Safety
- DIN 33402 : Body measures

De ELIET machinefabriek verklaart een risicoanalyse te hebben uitgevoerd, waarmee ze te kennen geeft de gevaren en risico's van de machine te kennen. In deze kennis, zijn de nodige maatregelen ondernomen in overeenstemming met de machinerichtlijn 2006/42/EC om de veiligheid van de gebruiker, bij een juiste aanwending, te garanderen.

De waarde van het gemeten geluidsvermogen en het gegarandeerd geluidsvermogen zijn bekomen door toepassing van de procedures uit de Europese richtlijn 2000/14/EG annex III/B 49 en voorschriften van EN 13684.

Gemeten geluidsvermogeniveau Lw(A) : 94dB(A)

Gegarandeerd geluidsvermogeniveau Lw(A) : 95 dB(A)

Datum : 01/01/2011

Handtekening :

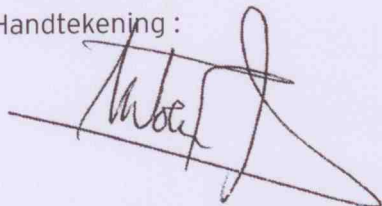

Frederic LIETAER  
Zaakvoerder ELIET EUROPE NV  
geboren 02/01/1975

ELIET EUROPE NV  
Diesveldstraat 2  
B - 8553 Otegem  
Belgium  
Tel : +32 56 77 70 88  
Fax : +32 56 77 52 13  
E-mail : info@eliet.be